



EXTRAIT DU REGISTRE DES DÉLIBÉRATIONS  
DU CONSEIL COMMUNAUTAIRE DE LA  
COMMUNAUTÉ DE COMMUNES PAYS D'APT LUBERON

SEANCE DU 23 MAI 2024

L'an deux mille vingt-quatre, le vingt-trois mai à 18 heures, l'organe délibérant de la Communauté de Communes Pays d'Apt Luberon s'est réuni au siège de la Communauté de communes, sous la présidence de M. Gilles RIPERT.

DÉLIBÉRATION N° CC-2024-70

OBJET : MODIFICATION DU REGLEMENT DE FONCTIONNEMENT DES ETABLISSEMENTS  
D'ACCUEIL DU JEUNE ENFANT 2024

MEMBRES EN EXERCICE : 48 - QUORUM : 25 - PRESENTS : 25 - PROCURATIONS : 7 - VOTANTS : 32

**Présents :**

APT : Mme Véronique ARNAUD-DELOY, M. Jean AILLAUD, Mme Gaëlle LETTERON, M. Frédéric SACCO, Mme Sylvie TURC  
BONNIEUX : M. Pascal RAGOT, Mme Evelyne BLANC  
CASENEUVE : M. Gilles RIPERT  
CASTELLET-EN-LUBERON : M. Roger ISNARD  
GARGAS : M. Benjamin BAGNIS, Mme Michèle FAUQUE  
GIGNAC : Mme Sylvie PASQUINI  
JOUCAS : M. Lucien AUBERT  
LACOSTE : M. Mathias HAUPTMANN  
LIOUX : M. Francis FARGE  
MURS : M. Christian MALBEC  
MÉNERBES : M. Patrick MERLE  
ROUSSILLON : Mme Gisèle BONNELLY  
RUSTREL : M. Pierre TARTANSON  
SAIGNON : M. Jean-Pierre HAUCOURT  
SAINT-MARTIN-DE-CASTILLON : Mme Charlotte CARBONNEL  
SAINT-SATURNIN-LÈS-APT : M. Christian BELLOT, M. Yves MARCEAU, Mme Sandrine ISSON  
SIVERGUES : Mme Martine CALAS

**Absents :**

APT : Mme Emilie SIAS, Mme Isabelle TAILLER, M. Yannick BONNET, Mme Dominique SANTONI, M. André LECOURT, Mme Laurence GREGOIRE, M. Jean-Louis CULO, M. Nathan SAIHI, M. Dominique THEVENIEAU, Mme Céline CELGE, M. Christophe CARMINATI  
BUOUX : M. Hervé PLANCHON  
CÉRESTE-EN-LUBERON : M. Gérard BAUMEL  
GOULT : M. Didier PERELLO  
SAINT-PANTALÉON : M. Luc MILLE  
VIENS : M. Frédéric ROUX

**Procurations :**

APT : M. Patrick ESPITALIER donne pouvoir à M. Jean AILLAUD  
AURIBEAU : M. Roland CICERO donne pouvoir à M. Roger ISNARD  
GARGAS : M. Patrick SIAUD donne pouvoir à M. Benjamin BAGNIS, Mme Claire SELLIER donne pouvoir à Mme Michèle FAUQUE  
LAGARDE D'APT : Mme Maryse BONNET donne pouvoir à Mme Sylvie PASQUINI  
SAINT-SATURNIN-LÈS-APT : Mme Patricia BAILLARD donne pouvoir à Mme Sandrine ISSON  
VILLARS : Mme Sylvie PEREIRA donne pouvoir à M. Jean-Pierre HAUCOURT

Accusé de réception en préfecture  
084-200040624-20240523-2024-70-DE  
Date de télétransmission : 27/05/2024  
Date de réception préfecture : 27/05/2024  
Page 1 sur 3

**Vu**, le Code Général des Collectivités Territoriales,

**Vu**, le Code de l'action sociale et des familles,

**Vu**, la circulaire CNAF (Caisse Nationale des Allocations Familiales) n°2014-009 du 26 mars 2014 relative à la PSU (Prestation de Service Unique),

**Vu**, les statuts de la Communauté de communes Pays d'Apt Luberon (CCPAL) déclarant d'intérêt communautaire les actions en faveur de l'accueil de la petite enfance, notamment le fonctionnement, la gestion et l'entretien des équipements d'accueil collectifs du jeune enfant,

**Vu**, l'ordonnance des services aux familles du 19 mai 2021, qui établit la Charte nationale pour l'accueil du jeune enfant comme une référence commune à tous les modes d'accueil du jeune enfant (article L214-1-1 du Code de l'action sociale et des familles),

**Vu**, le décret 2021-1131 du 30 août 2021 relatif aux assistants maternels et aux établissements d'accueil de jeune enfant,

**Vu**, la Convention d'Objectifs et de Gestion (COG) 2023-2027 de la branche famille de la sécurité sociale,

**Vu**, la délibération n°CC-2023-113 du 16 novembre 2023 qui approuve le Projet d'établissement du service petite enfance 2024-2028,

**Vu**, la délibération n° CC-2024-21 du 22 février 2024 qui approuve l'annexe n°1 de la charte du temps de travail des agents du service petite enfance, affectés aux structures d'accueil, Relais petite enfance, Lieu d'accueil enfants-parents, et aux pools de remplacement et d'infirmières.

**Considérant :**

- l'instauration d'une semaine de fermeture des crèches aux vacances de printemps,
- la nécessité de limiter les reports d'admission à 1 fois pour une meilleure gestion de la liste d'attente,
- la nécessité de préciser les critères de priorité d'inscription (p10 du règlement de fonctionnement),
- la nécessité d'adapter les contrats des familles qui ne respectent pas leurs horaires,
- la correction à apporter pour le calcul du tarif pour les familles dont 1 enfant est porteur de handicap,
- la nécessité de réduire le nombre de jour de carence à 1 en cas de maladie de l'enfant et de demander une attestation sur l'honneur pour justificatif de l'absence en lieu et place du certificat médical,
- la nécessité de rappeler aux familles que le pointage à l'arrivée et au départ de l'enfant est obligatoire,
- l'avis favorable de la Commission « Accès des services au public » du 9 avril 2024,
- que le règlement cité en objet et annexé à la présente délibération est applicable à partir du 1er juin 2024.

Le Président propose à l'assemblée de délibérer pour approuver les modifications du règlement de fonctionnement des structures d'accueil de la petite enfance 2024, annexé à la présente délibération.

L'ORGANE DÉLIBÉRANT DE LA COMMUNAUTÉ DE COMMUNES  
OUI L'EXPOSÉ DU PRÉSIDENT  
APRÈS EN AVOIR DÉLIBÉRÉ

À l'unanimité,

**Approuve**, les modifications du règlement de fonctionnement des établissements d'accueil du jeune enfant à effet du 1er juin 2024,

**Autorise**, le Président de la Communauté de communes Pays d'Apt Luberon à signer le nouveau règlement de fonctionnement et tous documents afférents à cette délibération.

POUR EXTRAIT CONFORME

Le secrétaire de séance,  
M. Frédéric SACCO



Le Président,  
M. Gilles RIPERT,



*La présente délibération peut faire l'objet d'un recours devant le Tribunal Administratif de Nîmes, dans un délai de deux mois à compter de la date à laquelle elle est devenue exécutoire.*

Mise en ligne le : 05/06/2024





COMMUNAUTÉ DE COMMUNES PAYS D'APT LUBERON

# Petite Enfance

RÈGLEMENT DE FONCTIONNEMENT  
DES ÉTABLISSEMENTS D'ACCUEIL  
DU JEUNE ENFANT (EAJE)



Accusé de réception en préfecture  
084-200040624-20240523-2024-70-DE  
Date de télétransmission : 27/05/2024  
Date de réception préfecture : 27/05/2024

RÈGLEMENT  
JUN 2024



## Partie 1 p. 4 à 8

### PRÉSENTATION

- A. LA COMMUNAUTÉ DE COMMUNES PAYS D'APT LUBERON
- B. LES COMMUNES
- C. LE SERVICE PETITE ENFANCE INTERCOMMUNAL
- D. STRUCTURES ET TYPES D'ACCUEIL
- E. LE PERSONNEL
- F. PARTENAIRES
- G. LE PROJET D'ÉTABLISSEMENT

## Partie 2 p. 9 à 11

### ADMISSIBILITÉ ET INSCRIPTION

- A. PRÉINSCRIPTION EN ACCUEIL RÉGULIER
- B. L'ADMISSION
- C. INSCRIPTION POUR TOUS TYPES D'ACCUEIL

## Partie 3 p. 12 à 15

### CONTRAT ET TARIF

- A. TYPE DE CONTRAT
- B. TARIF
- C. FACTURATION ET PAIEMENT

## Partie 4 p. 16 à 19

### VIE DE L'ÉTABLISSEMENT ET CONDITIONS D'ACCUEIL

- A. VIE QUOTIDIENNE
- B. LES CONDITIONS D'ACCUEIL
- C. SANTÉ – SÉCURITÉ
- D. MATÉRIELS – SORTIES

Accusé de réception en préfecture  
084-200040624-20240523-2024-70-DE  
Date de télétransmission : 27/05/2024  
Date de réception préfecture : 27/05/2024

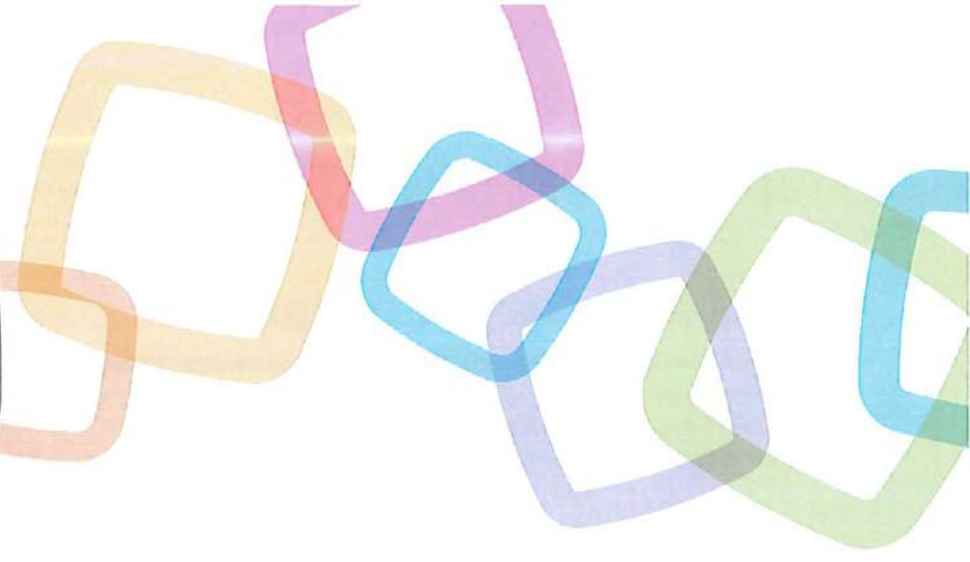

Les sept établissements d'accueil du jeune enfant, gérés par la Communauté de communes Pays d'Apt Luberon, assurent pendant la journée un accueil collectif, régulier, occasionnel et d'urgence d'enfants de moins de 4 ans révolus. Le présent règlement a pour objet de fixer et de préciser les modalités de fonctionnement ainsi que les conditions d'admission d'accueil des enfants.

Les dispositions sont conformes aux décrets n° 2000-762 du 1er août 2000, n°2007-230 du 20 février 2007, n°2010-613 du 7 juin 2010 relatif aux établissements et services d'accueil des enfants de moins de 6 ans, n°2018-42 du 25 janvier 2018, n°2021-1131 du 30 août 2021 et de la charte nationale d'accueil du jeune enfant. Les structures sont placées sous l'autorité du Président de la Communauté de communes.

Le présent règlement est en conformité avec les règles de la CNAF dans le cadre du financement des structures d'accueil du jeune enfant. Il est transmis aux parents lors de l'admission de leur enfant. Il est également disponible sur le site de la Communauté de communes et au sein des structures. Le fait de confier son enfant dans un établissements d'accueil du jeune enfant (EAJE) vaut acceptation complète et sans réserve par les parents des dispositions.



Fotolia © Agus Acosta





# Partie 1 PRÉSENTATION



## A. LA COMMUNAUTÉ DE COMMUNES

La gestion des établissements d'accueil du jeune enfant (EAJE) est assurée par le service petite enfance de la Communauté de communes Pays d'Apt Luberon situé 81 avenue Frédéric Mistral – 84 400 Apt  
Tél : 04 90 04 49 70 - Mail : [contact@paysapt-luberon.fr](mailto:contact@paysapt-luberon.fr)

## B. LES COMMUNES

Les 25 communes de l'intercommunalité bénéficient de ce service de proximité : Apt, Auribeau, Bonnieux, Buoux, Caseneuve, Castellet-en-Luberon, Céreste, Gargas, Gignac, Goult, Joucas, Lacoste, Lagarde d'Apt, Lioux, Ménerbes, Murs, Roussillon, Rustrel, Salignon, Saint-Martin-de-Castillon, Saint-Pantaléon, Saint-Saturnin-lès-Apt, Sivergues, Viens, Villars.

## C. LE SERVICE PETITE ENFANCE INTERCOMMUNAL

**Direction du service petite enfance :**  
Gestion administrative et budgétaire  
Secrétariat 04 86 69 26 08 – [spe@paysapt-luberon.fr](mailto:spe@paysapt-luberon.fr)

SERVICES	MISSIONS	LIEUX	CONTACT
Relais Petite Enfance Guichet Unique	<i>Le Relais Petite Enfance - Guichet Unique répond à toutes vos questions concernant les modes d'accueil individuel et collectif. C'est également le lieu d'accompagnement pour la professionnalisation et le soutien des professionnels de l'accueil individuel.</i>	Apt : Maison de la Petite Enfance	Renseignements et prise de rendez-vous  04.86.69.26.06 06.32.64.15.54 <a href="mailto:rpe@paysapt-luberon.fr">rpe@paysapt-luberon.fr</a>
Lieu d'Accueil Enfants Parents (LAEP)	<i>Lieu d'accueil, de jeux et d'échanges proposé à tous les enfants de 0 à 6 ans accompagnés d'un parent ou d'un adulte de la famille. L'accès est libre, anonyme et gratuit.</i>	Céreste : Salle des Jeunes place de l'Europe  Apt : Maison de la Petite Enfance	04 90 05 57 87 04 86 69 26 08 <a href="mailto:laep@paysapt-luberon.fr">laep@paysapt-luberon.fr</a>

La Maison de la petite enfance est située voie Domitienne à Apt, dans les mêmes locaux que la crèche de la Chrysalide.

## D. STRUCTURES ET TYPES D'ACCUEIL

Les structures de la petite enfance répondent aux besoins des familles afin qu'elles puissent concilier vie familiale, vie professionnelle et vie sociale. Les conditions d'accueil visent à favoriser le développement et l'épanouissement des enfants. L'équipe éducative, quant à elle, veille à leur sécurité physique, affective et à leur bien-être.

Accusé de réception en préfecture  
084-200040624-20240523-2024-70-DE  
Date de télétransmission : 27/05/2024  
Date de réception préfecture : 27/05/2024





### D.1. Les structures multi-accueil

Les sept établissements ont un agrément pour l'accueil d'enfants de 2 mois et demi à moins 4 ans révolus. A noter, la crèche des Pitchouns à Caseneuve a un agrément jusqu'à 6 ans pour l'accueil du mercredi.

### LISTE DES ÉTABLISSEMENTS AGRÉÉS DE LA CCPAL :

Jours et horaires d'ouverture : du lundi au vendredi de 7h30 à 18h30

NOMS	ADRESSES	CAPACITÉS D'ACCUEIL (agrément modulé)		
		7h30 à 8h30	8h30 à 17h30	17h30 à 18h30
<b>La Baleine Bleue</b>	Place Général de Gaulle 04280 CÉRESTE-EN-LUBERON Tél: 04 92 77 78 67 creche.baleine-bleue@paysapt-luberon.fr	10 places	15 places	10 places
<b>La Boîte à Malice</b>	Rue de la Plantade 84400 GARGAS Tél: 04 32 50 10 02 creche.boite-malice@paysapt-luberon.fr	10 places	30 places	10 places
<b>La Chrysalide</b>	Maison de la petite enfance Voie Domitienne 84400 APT Tél: 04 90 05 57 86 creche.chrysalide@paysapt-luberon.fr	25 places		
<b>Le Nid</b>	43 bd Elzear Pin 84400 APT Tél: 04 90 71 96 83 creche.lenid@paysapt-luberon.fr	15 places	40 places	15 places
<b>Le Lièvre et la Tortue</b>	Chemin des Lièvres 84220 GOULT Tél: 04 90 72 68 89 creche.lievre-tortue@paysapt-luberon.fr	15 places	40 places	15 places
<b>Les Pitchouns</b>	575 Route de Saint Martin 84750 CASENEUVE Tél: 04 90 75 71 87 creche.pitchouns@paysapt-luberon.fr	12 places	15 places	12 places
<b>Crèche d'Amélie</b>	Chemin Rippert de Monclar 84490 SAINT-SATURNIN-LES-APT Tél: 04 90 74 00 24 creche.amelie@paysapt-luberon.fr	10 places (12 places pour l'accueil du mercredi)	15 places	10 places (12 places pour l'accueil du mercredi)

### STRUCTURES SERVICE PETITE ENFANCE SUR LE TERRITOIRE

#### Fermetures annuelles des structures

- 3 semaines en août.
- 1 semaine entre Noël et Jour de l'An.
- 1 semaine aux vacances de printemps.

Le calendrier est fixé chaque année.

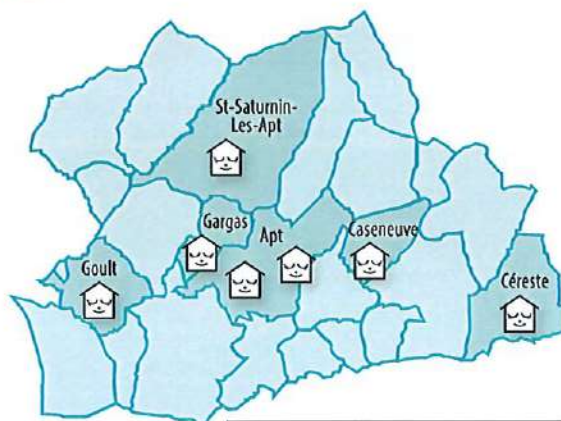

Accusé de réception en préfecture  
084-200040624-20240523-2024-70-DE  
Date de télétransmission : 27/05/2024  
Date de réception préfecture : 27/05/2024





## D.2. Les différents types d'accueil : Régulier / Occasionnel / d'Urgence / Spécifique

- **L'accueil régulier**, lorsque les besoins sont récurrents et connus à l'avance.
- **L'accueil occasionnel**, lorsque les besoins sont ponctuels.
- **L'accueil d'urgence**, lorsque les besoins des familles ne peuvent être anticipés. Cet accueil est mis en place pour faire face à une situation ponctuelle. Ce sont des urgences sociales, familiales ou sanitaires exigeant un relais pour la garde de l'enfant (raison de santé, de naissance, de séparation, d'accident...). Une place d'urgence est prévue sur le territoire de la CCPAL. La durée de l'accueil est d'1 mois, renouvelable pour 15 jours. La demande doit être relayée par les institutions partenaires. La direction du service petite enfance, avec l'accord de l'élu(e) en charge de la Petite Enfance, prend la décision. La commission d'admission est ensuite informée de cette décision. Un contrat d'accueil est signé par la famille dès l'admission de l'enfant.
- **L'accueil spécifique**, les enfants présentant un handicap ou une maladie chronique sont admis dans la mesure où les conditions d'une bonne intégration de l'enfant sont réunies. Un projet d'accueil Individualisé (PAI) sera proposé aux familles. Chaque cas est étudié en concertation avec les parents, la direction de la structure, l'infirmière du service, le médecin référent de l'établissement, le médecin traitant de l'enfant et toute autre personne qualifiée (médecin PMI). Suite à ces rencontres, le PAI est alors établi.

## E. LE PERSONNEL

Conformément à la réglementation, les établissements veillent à s'assurer, par le concours d'une équipe pluridisciplinaire, que leur projet éducatif et pédagogique est en adéquation avec le nombre d'enfants accueillis, leur âge et leur besoin. Cette équipe est composée de professionnels.elles qualifiés.ées et diplômés.ées et faisant partie des effectifs de la Communauté de Communes Pays d'Apt Luberon.

L'équipe pluridisciplinaire d'accueil est composée d'agents issus de diverses formations : éducateurs.trices de jeunes enfants, infirmiers.ières, auxiliaires de puériculture, personnel de service...etc. Le nombre d'agents varie selon la capacité d'accueil de l'établissement conformément à la réglementation en vigueur. Le personnel répond aux qualifications prévues par la réglementation et justifie d'une aptitude médicale et des vaccinations obligatoires correspondant aux missions confiées.

### Organigramme

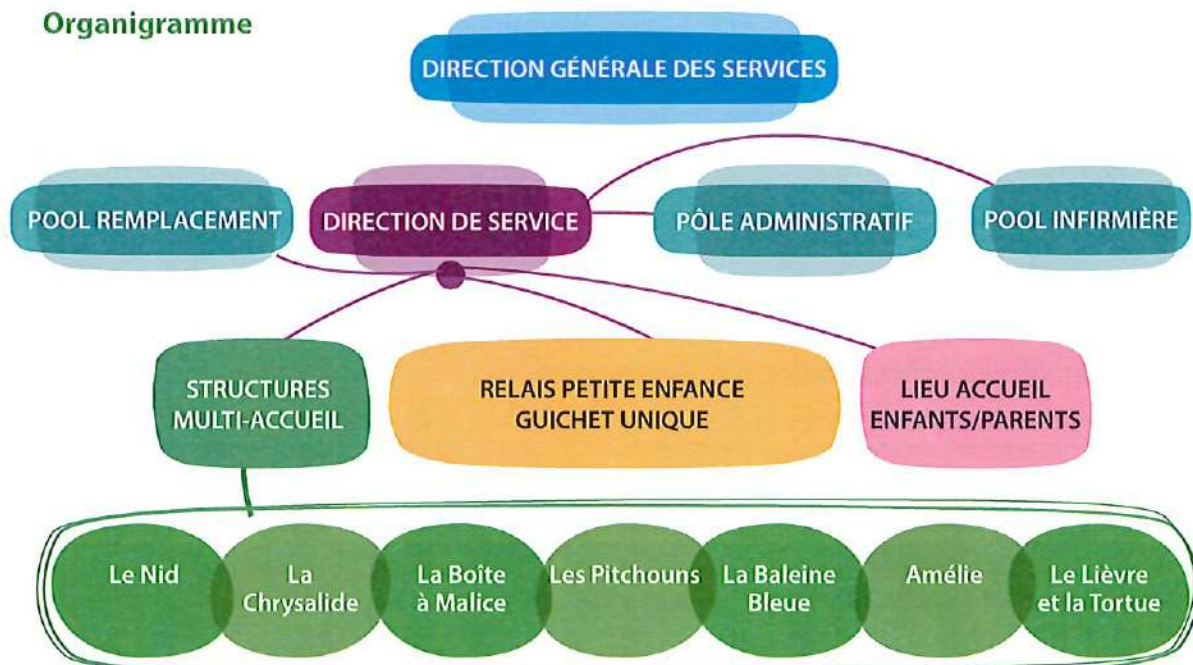





■ **La Direction de l'établissement (Art.2324-34, 2324-35, 2324-46 du code de la santé publique)**

Le (la) directeur.trice de l'établissement assure la direction, l'organisation et la gestion de sa structure. Il ou elle fait appliquer les dispositions du présent règlement de fonctionnement et encadre le personnel placé sous sa responsabilité.

Il ou elle est garant(e) de la qualité du travail de son équipe auprès des enfants et de la mise en œuvre du projet d'établissement. Elle fait respecter les règles d'hygiène et de sécurité, met en œuvre les protocoles médicaux et prend les mesures nécessaires en cas d'urgence. En son absence, la continuité de direction est assurée par l'adjoint(e) de direction, le cas échéant l'éducateur.trice jeune enfant ou l'auxiliaire de puériculture informé(e)s des procédures et protocoles.

Le (la) directeur.trice de l'établissement est placé(e) sous l'autorité de la directrice du service petite enfance de la Communauté de communes.

■ **Le personnel encadrant (Art.2324-42 et 2324-39 du code de la santé publique)**

**L'éducateur.trice de jeunes enfants :**

- accompagne et encadre l'équipe dans la mise en œuvre du projet pédagogique de la structure et assure le cas échéant la continuité de direction.
- propose et organise les activités avec l'équipe pluridisciplinaire de la structure et veille au respect du rythme et du développement de l'enfant.

**L'infirmier.ère « référent santé accueil inclusif » :**

Prend en charge avec la collaboration du médecin référent de la structure la prévention et la surveillance médico-sociale de l'enfant. Conformément au décret n°2021-1131 du 30 août 2021, il ou elle assure les missions de « Référent santé accueil inclusif » et :

- informe, sensibilise et conseille la direction et l'équipe de l'établissement en matière de santé du jeune enfant et d'accueil inclusif des enfants en situation de handicap ou atteints de maladie chronique, ou tout problème de santé nécessitant un traitement ou une attention particulière. Il ou elle met en place les projets d'accueil individualisé (PAI),
- conçoit et met en œuvre des actions d'éducation et de promotion de la santé auprès des enfants, des professionnels et des familles,
- organise et contrôle l'administration des traitements médicaux délégués aux professionnels de la structure, conformément à l'article R2324-40 du Code de la santé publique,
- applique les mesures préventives d'hygiène générales et les mesures à prendre en cas de maladie contagieuse,
- organise les visites médicales d'admission avec le médecin référent.

**L'auxiliaire de puériculture** travaille en collaboration avec l'ensemble du personnel, assure le bien-être de l'enfant et sa sécurité tout au long de la journée et met en œuvre des activités d'éveil.

**L'animateur.trice et/ou l'assistant.e petite enfance** seconde l'auxiliaire de puériculture dans le quotidien auprès des enfants.

**Le (la) cuisinier(e) et/ou l'agent d'office** participe à l'élaboration des menus, prépare les repas ou procède à la remise en température des repas livrés, entretient les locaux et cuisine/office, le matériel de la cuisine et gère les stocks en lien avec ses missions.

**L'agent d'entretien :** Dans le respect des protocoles d'hygiène et de sécurité, entretient les locaux, le linge et le matériel, gère les stocks de produits en lien avec ses missions.

**D'autres personnes peuvent être affectées ponctuellement au service :**

**Remplaçants.es (pool de remplacement) :** Des agents titulaires d'un diplôme de la petite enfance interviennent dans les structures en remplacement d'agents absents ou en renfort d'équipe.

**Stagiaires et apprentis :** Les multi-accueils sont des lieux de formation pour les élèves préparant principalement des métiers de la petite enfance. Ils devront remplir des conditions administratives (demande par courrier, convention de stage, être à jour des vaccinations obligatoires, avoir un casier judiciaire vierge). Ils sont placés sous la responsabilité de la direction de la structure et restent sous l'encadrement d'une professionnelle dans la prise en charge des enfants. Tout comme le personnel de la structure, ils ont une obligation de discrétion et ne doivent en aucun cas, divulguer des éléments se rapportant à l'enfant ou à ses parents.

Accusé de réception en préfecture 084-200040624-20240523-2024-70-DE Date de télétransmission : 27/05/2024 Date de réception préfecture : 27/05/2024	
--	--



### ■ Collaborateurs

#### Médecin référent (Art.2 324-39 du code de la santé publique):

Le médecin référent, rattaché à l'établissement assure le suivi sanitaire de la structure multi-accueil (hors personnel). Il procède à la visite d'admission des enfants et reste attentif au développement de l'enfant. Il définit les protocoles d'action dans les situations d'urgence et s'assure de l'information donnée aux personnels. Il peut prononcer l'éviction temporaire d'un enfant pour les pathologies prévues par les textes réglementaires.

**Psychologue:** Ce professionnel vient en soutien et conseil à l'équipe, dans le cadre de séances d'analyses de pratiques professionnelles.

## Tout le personnel présenté est tenu au devoir de réserve et de confidentialité

### F. PARTENAIRES

#### ■ Protection Maternelle et Infantile / Conseil Départemental

Rattachée au Conseil départemental, la protection maternelle et infantile (PMI) intervient sur le contrôle et le suivi des établissements d'accueil du jeune enfant ainsi que les demandes d'agrément et la formation initiale obligatoire des assistantes maternelles. La CCPAL collabore avec le Conseil départemental de Vaucluse et des Alpes-de-Haute-Provence.

#### ■ La Caisse d'Allocations Familiales (CAF) de Vaucluse et la Mutuelle Sociale Agricole (MSA) des Alpes Vaucluse au travers de leurs soutiens financiers.

#### ■ Des partenariats extérieurs peuvent se créer avec des acteurs locaux (bibliothèques, conservatoire de musique, Vélo-théâtre, Éducation Nationale, associations, centres sociaux, établissements d'accueil des personnes âgées...).

### G. LE PROJET D'ÉTABLISSEMENT

Le projet d'établissement se structure autour du projet social, du projet éducatif et du projet pédagogique. Il a pour but de présenter aux familles, aux institutions et aux partenaires, les orientations permettant d'inscrire le service dans son environnement ainsi que les grands axes éducatifs et les modalités de travail mises en œuvre dans les structures pour un accueil de qualité.

Le Projet d'Établissement est consultable sur [www.paysapt-luberon.fr](http://www.paysapt-luberon.fr)



Accusé de réception en préfecture  
084-200040624-20240523-2024-70-DE  
Date de télétransmission : 27/05/2024  
Date de réception préfecture : 27/05/2024



# Partie 2 ADMISSIBILITÉ ET INSCRIPTION



## A. PRÉINSCRIPTION EN ACCUEIL RÉGULIER

Les préinscriptions peuvent être prises en compte dès le 3<sup>ème</sup> mois de grossesse, en notifiant le type d'accueil souhaité. Une confirmation de la demande doit être faite dans les deux mois qui suivent la naissance, en communiquant l'acte de naissance de l'enfant. En l'absence des ces éléments, la demande sera considérée comme Invalide ou caduque. *Tout changement de coordonnées (adresse, téléphone ou mail) doit être signalé.* Le Relais petite enfance – guichet unique est en charge des dossiers de préinscription, l'accueil des familles se fait sur rendez-vous :

### Le Relais petite enfance – guichet unique

Voie Domitienne, 84400 APT

0486692606 – 0632641554

[rpe@paysapt-luberon.fr](mailto:rpe@paysapt-luberon.fr)

### Portail Famille :

La demande de préinscription peut se faire également via le portail accessible sur le site internet de la Communauté de communes : <https://ccpal.portail-familles.app/home>

### Les documents administratifs\* :

- **Famille affiliée à la CAF ou à la MSA :**
  - 1 Attestation CAF ou MSA avec numéro d'allocataire
  - 1 justificatif de domicile (facture d'eau, d'électricité, téléphone datant de moins de 3 mois)
- **Famille non affiliée à la CAF ou à la MSA :**
  - 1 photocopie du livret de famille (pages parents et enfants) ou un extrait de naissance de l'enfant
  - 1 justificatif des revenus ou avis d'imposition
  - 1 justificatif de domicile (facture d'eau, d'électricité, téléphone, datant de moins de 3 mois)

*\* Conformément au respect du règlement général sur la protection des données, ces pièces seront supprimées une fois l'admission prononcée.*

## B. L'ADMISSION

### ■ La Commission d'admission

Les admissions sont prononcées par la Commission d'admission, présidée par la Vice-présidente déléguée à la petite enfance/jeunesse de la Communauté de communes.

Elle est constituée d'élu(e)s de la Communauté de communes, de conseillers municipaux désignés par le Conseil communautaire et d'un représentant du service petite enfance.

Les demandes sont soumises de manière anonyme par le service petite enfance, et le classement des candidats est effectué selon des règles de priorité et des critères précisés dans le document (page 10).

La commission se réunit une fois au printemps afin d'attribuer les places disponibles pour la rentrée de septembre/octobre.

Une seconde réunion a lieu, en fin d'année, pour examiner les demandes pour le premier trimestre de l'année suivante. Si dans l'intervalle des places se libèrent, elles sont attribuées par ordre de priorité de la liste d'attente.

Après décision de la commission, un courrier d'admission est envoyé aux parents. Dès réception, ces derniers doivent confirmer leur accord par courrier, mail ou téléphone directement auprès de la structure d'accueil. Le dossier administratif et le dossier médical à compléter seront transmis simultanément.

Si la famille refuse la place, elle pourra être inscrite en liste d'attente. A noter, après 1 refus, la demande sera renvoyée en fin de liste et un nouveau numéro lui sera attribué.

Accusé de réception en préfecture  
084-200040624-20240523-2024-70-DE  
Date de télétransmission : 27/05/2024  
Date de réception préfecture : 27/05/2024





### ■ Les conditions d'admission

- Les attributions sont prononcées en tenant compte des places disponibles, de l'âge de l'enfant et de la date d'entrée souhaitée.
- La structure d'accueil privilégiée pour l'attribution des places est la structure la plus proche du domicile.

### Les critères de priorité

- demande de transfert de structure d'enfants déjà inscrits,
- rapprochement de fratrie (frère ou sœur encore présent dans la structure à la date d'admission de l'enfant),
- les enfants âgés de moins de six ans non scolarisés à charge des bénéficiaires de l'allocation de revenu minimum d'insertion, de l'allocation de parent isolé, de l'allocation de solidarité spécifique ou des primes forfaitaires instituées respectivement par les articles L. 262-11 du code de l'action sociale et des familles, L. 524-5 du code de la sécurité sociale et L. 351-20 du code du travail qui vivent seuls ou avec une personne travaillant ou suivant une formation rémunérée et qui ont une activité professionnelle ou suivent une formation rémunérée. Conformément aux articles L214-7 et L262-9 du Code de l'action sociale et des familles, **la Communauté de communes réserve 10% des places aux familles dont les conditions sociales sont citées ci-dessus.**
- les enfants du personnel petite enfance.

Pour toutes les autres demandes, la grille de cotation suivante est appliquée :

Cotations	Points
Le responsable légal de l'enfant habite sur le territoire	10
Au moins 1 des 2 parents actif, ou 1 parent actif si foyer monoparental (emploi ou engagé dans un parcours d'insertion professionnelle)	3
Enfant porteur de handicap ou de maladie chronique	2

L'antériorité de la date de pré-inscription déterminera l'attribution d'une place entre deux familles qui totalisent le même nombre de points.

L'admission est prononcée sur la base des plages horaires demandées par la famille. Si la famille demande des modifications importantes à la signature du contrat, le service se réserve le droit de reporter l'admission.

## C. INSCRIPTION POUR TOUS TYPES D'ACCUEIL

### C.1. Dossier administratif

Les parents ont un délai de **3 semaines** pour transmettre le dossier complet à la direction de la structure accueillante. Sans nouvelle de la part des familles, la place sera proposée à une autre famille sur liste d'attente.

#### LISTE DES DOCUMENTS À REMPLIR ET FOURNIR\*

- fiche d'inscription\*\* remplie et signée par les parents.
- Les autorisations signées\*\* concernant les sorties, les photos, les personnes majeures autorisées à venir récupérer l'enfant.
- Photocopie du n° allocataire CAF ou MSA.
- Photocopie du n° de sécurité sociale auquel l'enfant est rattaché
- Attestation d'Assurance Responsabilité Civile au nom de l'enfant (remise à jour annuellement).
- Attestation d'acceptation du présent règlement dûment signée\*
- Le cas échéant, photocopie de la décision de justice concernant les situations de séparation ou de divorce.

#### Pour les familles non affiliées CAF ou MSA, fournir également :

- Livret de famille (pages parents et enfants) ou Extrait d'acte de naissance
- Avis d'imposition N-2 des 2 parents.

\* Conformément au respect du règlement général sur la protection des données, les pièces fournies lors de la procédure d'inscription seront supprimées au départ de l'enfant de la structure. Pour les familles non

Accusé de réception en préfecture  
084-200040017/2024-0720-2024-1 des documents  
Date de télétransmission : 27/05/2024  
Date de réception préfecture : 27/05/2024



## C.2. Dossier médical de l'enfant :

### ■ À faire remplir par le médecin traitant de l'enfant :

- Le protocole de soin signé par le médecin traitant\*\*.
- Certification de l'absence de toute contre-indication à l'accueil en collectivité.\*\*

### ■ Pièce à fournir :

- L'autorisation en cas d'urgence à signer obligatoirement.\*\*
- Les photocopies de toutes les pages de vaccination du carnet de santé de l'enfant (pages 98 à 103 inclus du carnet de santé). Noter le prénom, le nom et la date de naissance de l'enfant.

\*\* Fournies par la structure cf. Annexes\_Dossier administratif et médical

### Vaccinations obligatoires selon le calendrier vaccinal en vigueur du décret n°2018-42 du 25 janvier 2018

- Les enfants doivent être à jour des 11 vaccins obligatoires en collectivité
- Le carnet de santé est à présenter à la direction de la structure ou à l'infirmier.ère, à chaque mise à jour.
- L'infirmier.ère de la structure peut demander à consulter le carnet de santé tout au long de l'inscription de l'enfant.

### La visite médicale d'admission

- La visite médicale d'admission est obligatoire pour les enfants âgés de moins de 4 mois et pour les enfants porteurs de handicap
- Elle est réalisée par le médecin référent de l'établissement en présence des parents et de l'infirmière.

### La visite médicale d'admission valide l'inscription définitive de l'enfant

Un entretien médical d'admission peut être proposé aux parents pour les enfants de plus de 4 mois, si l'enfant nécessite une attention particulière ou un aménagement spécifique pour son adaptation à la vie en collectivité.

- **Cas particulier :** En cas d'allergie ou d'intolérance alimentaire, le régime devra être prescrit par le médecin traitant, transmis à la direction de la structure, et faire obligatoirement l'objet de la signature d'un Projet d'Accueil Individualisé (PAI). L'accueil des enfants atteints de pathologies spécifiques est également soumis à la rédaction du PAI. Aucune admission ne pourra se faire si le PAI n'est pas signé par toutes les parties concernées (famille, direction de la structure, médecin référent, infirmier.ère de la structure).

**L'inscription de l'enfant est définitive lorsque le dossier d'administratif et médical est complet, que le contrat d'engagement est signé, et que le présent règlement de fonctionnement est signé avec mention « lu et approuvé » par les parents.**

*Attestation d'acceptation du présent règlement  
Cf. : Dossier administratif et médical fourni*



Accusé de réception en préfecture  
084-200040624-20240523-2024-70-DE  
Date de télétransmission : 27/05/2024  
Date de réception préfecture : 27/05/2024







## Partie 3 CONTRAT ET TARIF



### A. TYPE DE CONTRAT

#### A.1. Contrat d'accueil régulier

Le contrat d'accueil est établi pour une année civile et doit être obligatoirement signé. Ce dernier lie les parents et la structure en assurant la place de l'enfant à l'année. Il permet une mensualisation du montant de la participation familiale (lissage sur 11 mois facturés). Le contrat d'accueil doit être rempli et signé par les 2 parents lorsque les 2 parents sont domiciliés à la même adresse et que l'autorité parentale est conjointe.

**Ce contrat est établi avec les parents au moment de l'inscription et précise les besoins d'accueil :**

- La durée du contrat.
- Les créneaux horaires.
- Les jours de présence de la semaine.
- Les périodes de fermeture de la structure.
- Les absences prévisibles de l'enfant seront enregistrées et déduites du contrat de mensualisation.

*Les absences non prévisibles pourront être déduites lors de la facturation mensuelle à mois échus, si une demande écrite avec un **délaï de prévenance de 3 semaines** a été transmise à la direction de la structure.*

**L'adaptation de l'enfant ne commencera qu'après la signature du contrat d'accueil.**

#### En cas de changement

Toute modification des données établies lors de la signature du contrat doit être signalée et sera validée par une mise à jour administrative.

- Changement de la composition familiale
- Changement de ressources
- Changement d'amplitude horaire.

*Les horaires d'accueil **doivent être respectés**. Tout changement doit être signalé à la direction de la structure.*

#### Changement à la demande de la famille

- Une **seule** modification horaire par trimestre est possible. La famille devra faire une demande écrite à la direction de la structure, qui procédera au changement de contrat en fonction des possibilités d'accueil.
- La modification prendra effet le 1<sup>er</sup> du mois suivant, sous réserve de la signature du nouveau contrat par les parents.

#### Changement à la demande du service

- Le contrat peut être modifié par la direction de la structure s'il n'est pas respecté.
- La direction de la structure peut demander à la famille d'adapter les horaires en fonction des réels besoins d'accueil.

#### Les heures complémentaires de l'accueil régulier

En cas de besoins exceptionnels d'heures ou de jours de présences complémentaires dans le mois (c'est-à-dire non prévus au contrat), la famille exprimera une demande auprès de la direction de la structure pour accord. Ces heures seront facturées au même tarif horaire que le contrat. Chaque 1/2 heure entamée est due.

#### Le changement d'établissement

- Les familles peuvent demander un changement d'établissement sur le territoire de la Communauté de communes afin de faciliter la vie familiale (fratrie, école, trajet domicile – travail). Une réponse sera faite en fonction des possibilités d'accueil.

#### A.2. Contrat d'accueil occasionnel

L'accueil occasionnel concerne des familles **n'ayant pas besoin** d'un rythme d'accueil régulier. Les familles prendront contact avec la direction de la structure de leur choix. Les enfants seront accueillis selon le souhait des familles et en fonction des places disponibles.

Accusé de réception en préfecture  
084-200040624-20240523-2024-70-DE  
Date de télétransmission : 27/05/2024  
Date de réception préfecture : 27/05/2024



**Modalités administratives :**

- Dossier d'admission à remplir par la famille
- Signature du contrat d'accueil auprès de la direction de la structure.

**A.3. Contrat d'accueil d'urgence**

Une place d'accueil d'urgence est disponible sur le territoire de la CCPAL. La durée de l'accueil d'urgence est de 1 mois, renouvelable pour 15 jours. La demande doit être relayée par les institutions partenaires. La direction du service petite enfance, avec l'accord de l'élu en charge de la Petite enfance, prend la décision. Un contrat d'accueil est signé par la famille lors de l'admission de l'enfant.

**Pour tous les types de contrats**

La Communauté de communes s'engage à accueillir l'enfant sur les créneaux réservés, en contrepartie les parents s'engagent à :

- respecter les horaires établis
- informer au plus tôt la veille ou le matin avant 9h de l'absence de l'enfant pour permettre de répondre à des besoins de garde occasionnels

**Dans le cas d'absences ou écarts d'heures récurrents entre le créneau horaire réservé et la présence réelle de l'enfant, il sera mis fin au contrat. La Communauté de communes proposera une adaptation des horaires dans un nouveau contrat.**

**Rupture ou fin de contrat**

- Soit à la date de fin de contrat de l'enfant.
- Soit au plus tard, à l'âge de moins de 4 ans révolus de l'enfant ou à l'âge de moins de 6 ans révolus pour les enfants porteurs de handicaps.
- La famille a la possibilité de décider à tout moment du départ définitif de l'enfant. Ce départ doit être notifié par écrit par la famille, **avec un préavis d'un mois**. La famille sera tenue de s'acquitter du montant correspondant au mois de préavis.
- Le non-paiement de la participation financière peut entraîner la radiation de l'enfant.
- La Communauté de communes Pays d'Apt Luberon peut également mettre fin à l'accueil si l'enfant est absent sans justification pendant plus de 15 jours. Dans ce cas un préavis d'un mois sera facturé à la famille.
- Si des absences ou des écarts d'heures sont récurrents entre les créneaux horaires réservés et l'accueil réel de l'enfant, la direction se réserve le droit de ne plus accueillir l'enfant au sein de la structure.

**B. TARIF**

Quel que soit le type d'accueil, la participation financière est déterminée suivant le barème fixé annuellement par la Caisse nationale des allocations Familiales (CNAF).

Cette participation couvre la prise en charge de l'enfant pendant son temps de présence y compris les soins d'hygiène, les couches, les repas et les goûters.

La participation demandée aux familles est forfaitaire à l'heure. **La détermination du tarif horaire fait l'objet d'une annexe du dossier administratif (annexe 8).**

**B.1. Ressources prises en compte**

Le calcul du montant de la participation de la famille se base sur un taux d'effort, modulé en fonction du nombre d'enfants à charge au sens des prestations familiales, et appliqué à ses ressources. En cas de changement de situation (séparation, perte d'emploi, naissance d'un nouvel enfant...) il appartient aux familles d'en informer la CAF ou la MSA. Après prise en compte des changements par la CAF ou la MSA l'actualisation de la nouvelle situation se fera à compter du 1<sup>er</sup> jour du mois qui suit la mise à jour des éléments sur CDAP/portail CAF et MSA Pro.

Pour calculer le tarif, le service a accès aux ressources N-2, quotient familial, nombre d'enfants à charge, enfant bénéficiaire de l'AEEH, via le site CDAP.

Accusé de réception en préfecture  
084-200040624-20240523-2024-70-DE  
Date de télétransmission : 27/05/2024  
Date de réception préfecture : 27/05/2024



Pour les parents allocataires Caf et MSA, le taux de participation est appliqué aux ressources mensuelles de la famille. Les ressources retenues sont celles perçues pour l'année N-2 (*exemple : les ressources retenues en 2023 sont celles perçues en 2021*).

Les ressources mensuelles sont déterminées de la façon suivante :

- Cumul des ressources déclarées par l'allocataire et son conjoint ou concubin au cours de l'année de référence (ressources avant tout abattement) : revenus d'activité professionnelle et assimilés, pensions, retraites, rentes, autres revenus imposables ou non ainsi que les heures supplémentaires et les indemnités journalières d'accident de travail et de maladie professionnelle bien qu'en partie non imposables,
- Prise en compte des abattements ou neutralisations sociaux en fonction de la situation des parents (chômage indemnisé ou non, affection de longue durée, bénéficiaire du RSA, etc...),
- Déduction des pensions alimentaires versées.
- Les frais et les abattements fiscaux ne sont pas déduits.
- Pour les parents non allocataires Caf ou pour les familles dont les ressources ne sont pas renseignées, la détermination du montant des ressources à retenir s'effectue à partir de l'avis d'imposition N-1 (ressources N-2).
- Pour les situations de garde alternée de l'enfant, un tarif est appliqué pour chacun des parents, en fonction de leurs revenus respectifs et de la composition de leur foyer (les ressources et les enfants éventuels du conjoint sont pris en compte).
- Pour les enfants n'autorisant pas la consultation du service CDAP ni la transmission de l'avis d'imposition, c'est le tarif «plafond» du barème CAF qui s'applique.
- La présence dans la famille d'un enfant en situation de handicap (bénéficiaire de l'AEEH) à charge de la famille - même si ce n'est pas ce dernier qui est accueilli au sein de l'établissement - permet d'appliquer le taux d'effort immédiatement inférieur. La mesure s'applique autant de fois qu'il y a d'enfants à charge et en situation de handicap dans le foyer.

### B.2. Le calcul de la participation horaire

La tarification applicable aux parents est déterminée à l'admission de l'enfant. Le tarif demandé aux parents est calculé sur une base horaire.

#### ■ Le taux de participation

La participation horaire des parents se calcule comme suit :

$$\text{Tarif horaire} = \frac{\text{revenus annuels retenus} \times \text{taux de participation horaire}}{12}$$

#### ■ La réactualisation du tarif

La réactualisation du tarif intervient obligatoirement le 1er janvier de chaque année. Chaque changement de situation sociale ou familiale (chômage, reprise de travail, mariage, divorce, séparation, naissance, décès, etc...), susceptible d'avoir un impact sur le calcul du taux de participation, doit être signalé par les parents aux responsables d'établissement ainsi qu'à la Caf.

Ces modifications sont prises en compte lorsqu'elles ont été actualisées par la Caf. Si un nouveau tarif est appliqué aux parents, il entre en vigueur à la date de prise en compte du changement par la Caf. Il entraîne la signature d'un nouveau contrat.



Accusé de réception en préfecture 084-200040624-20240523-2024-70-DE Date de télétransmission : 27/05/2024 Date de réception préfecture : 27/05/2024
--





### B.3. Les absences déductibles / déductions exceptionnelles aux familles

#### Déduction pour Maladie

...à compter du 1<sup>er</sup> jour d'absence de l'enfant :

- Éviction de l'enfant **uniquement énoncée** par le médecin référent de la structure
- Maladies pour lesquelles l'éviction est obligatoire (page 19).
- Hospitalisation de l'enfant sur présentation d'un bulletin d'hospitalisation
- Rendez-vous médicaux chez des spécialistes pour les enfants relevant d'une maladie chronique grave ou porteuse de handicap si la consultation se situe à 50 km ou plus.

...à compter du 2<sup>e</sup> jour d'absence pour maladie :

- Maladie ordinaire : Les absences de l'enfant justifiées par une attestation sur l'honneur des parents, sont exonérées de paiement à partir du deuxième jour calendaire d'absence (*le premier jour restant dû par la famille*).

#### Déductions en cas de fermeture de la structure d'accueil collectif pour cause :

- D'intempéries.
- De problèmes techniques sur le bâtiment.
- D'absence majeure d'agent ou grève des agents de la structure ne permettant pas de maintenir l'ouverture de la structure au regard des normes d'encadrement.
- De risques sanitaires.

## C. FACTURATION ET PAIEMENT

La facturation est mensuelle pour tous les types d'accueils.

- La direction de la structure établit la facture à terme échu.
- Le règlement est à effectuer auprès de la direction de la structure, ou son adjoint.e et devra être acquitté avant le 23 du mois en cours. (*exemple : le paiement de la facture du mois de septembre devra être réglé avant le 23 octobre*)

#### Paiement en ligne à privilégier / Pratique et sécurisé !

- **Il est accessible via le site internet de la CCPAL, [www.paysapt-luberon.fr](http://www.paysapt-luberon.fr) :**

Onglet E-services > Paiement en ligne > Portail Famille

#### Autres moyens de paiement

- Le règlement peut s'effectuer en espèce, par chèque à l'ordre de la « Régie Petite Enfance », par chèque emploi service universel (CESU).

En cas de non-paiement, la famille s'acquittera du montant auprès de la **Trésorerie qui s'est chargée d'émettre un titre exécutoire de paiement.**

En cas d'impayés répétés des frais de garde, la direction du service petite enfance pourra exclure l'enfant.



Photo © ziv77

CCPAL - Communauté de communes Pays d'Apt Luberon  
 ASBL - 201503 Berger-Levrault - 2014-70-DE  
 Révisé par la Commission : 27/05/2024  
 Date de mise en préfecture : 27/05/2024





# Partie 4 VIE DE L'ÉTABLISSEMENT ET CONDITIONS D'ACCUEIL

## A. VIE QUOTIDIENNE

### A.1. Période d'adaptation

Une adaptation progressive obligatoire est nécessaire pour l'enfant. Elle est fondamentale pour son épanouissement dans sa nouvelle relation avec autrui. Elle permet de préparer la séparation entre l'enfant et ses parents, de faire connaissance avec l'équipe qui s'occupera de l'enfant, et de rassurer les parents sur le mode d'accueil choisi. L'équipe profitera de ce moment pour instaurer une relation de confiance, afin de permettre une transition dans les meilleures conditions. La période s'organise en fonction de la disponibilité des parents et de la structure. L'adaptation durera quinze jours en moyenne, et peut-être variable en fonction de chaque enfant. En cas d'absence trop prolongée de l'enfant, une nouvelle période d'adaptation sera nécessaire.

Les heures d'adaptation seront **facturées** au-delà **d'une heure** de présence de l'enfant sans ses parents. Toute situation particulière sera étudiée par la direction.

### A.2. Arrivée et départ de l'enfant

Les parents doivent respecter les horaires d'arrivée et de départ mentionnés dans leurs contrats ainsi que les horaires de fermeture de la structure. La gestion des horaires de présence est informatisée, ce qui permet de suivre précisément le temps de présence de l'enfant. **Ainsi, l'utilisation de l'écran tactile permettant le pointage de l'heure d'arrivée et de départ de l'enfant est obligatoire.** La responsable de la structure se réserve le droit, après information des parents, de corriger un badgeage si une erreur est constatée (*toutes les modifications sont tracées dans le logiciel*).

*« Les subventions publiques octroyées par la caisse d'allocations familiales aux gestionnaires des structures d'accueil du jeune enfant sont basées en partie sur les heures de fréquentation réelle des enfants. Ces heures doivent être fiable, pour que les subventions publiques versées par la Caf correspondent au juste financement. Dès lors, le gestionnaire est tenu à la plus grande vigilance quant au correct enregistrement de ces heures. Les familles sont invitées à informer la direction de la structure de toute erreur dans le relevé d'heures de présence réelle qui leur serait transmis. Des contrôles peuvent être diligentés par La Caf ».*

#### L'arrivée de l'enfant

L'enfant devra être habillé, et avoir pris et terminé son 1<sup>er</sup> biberon ou son petit déjeuner avant l'arrivée en crèche. **Les parents doivent respecter leurs horaires d'arrivée et de départ mentionnés dans leurs contrats ainsi que les horaires de fermeture de la structure.**

#### Dans la journée

Les parents sont immédiatement avisés de tout accident corporel ou problème de santé survenu à leur enfant. En cas de fièvre, du paracétamol pourra être administré à l'enfant suivant la conduite à tenir signée par le médecin traitant. Selon le cas, il sera demandé aux parents de venir récupérer leur enfant.

#### Le départ de l'enfant

L'enfant ne sera remis qu'à ses parents ou à une personne majeure dont le nom figure dans l'autorisation écrite signée par les parents. Une pièce d'identité sera demandée si la personne qui vient chercher l'enfant n'est pas connue du personnel. **La direction ou la personne diplômée présente au moment du départ a toute latitude pour refuser le départ d'un enfant avec une personne ne semblant pas présenter toutes les garanties de sécurité pour l'enfant.**

**En cas de retard des parents ou de la personne autorisée à venir chercher l'enfant :** le soir, si les parents ne sont pas joignables, les personnes autorisées par les parents à venir chercher l'enfant seront contactées. Si aucune personne n'est joignable, dans un délai d'une heure suivant la fermeture de l'équipement, l'enfant sera remis aux autorités compétentes (gendarmerie) par la direction de la structure. Au préalable, la direction du service petite enfance aura été prévenue.

Accusé de réception en préfecture  
084-200040624-20240523-2024-70-DE  
Date de télétransmission : 27/05/2024  
Date de réception préfecture : 27/05/2024







## B. LES CONDITIONS D'ACCUEIL

### B.1. Temps de transmission

Dans l'intérêt de l'enfant, il est souhaitable que l'équipe et les parents établissent des échanges réguliers sur la vie de l'enfant à son domicile et dans la structure.

### B.2. Fournitures

Les structures fournissent toutes les fournitures nécessaires à l'hygiène du tout petit. Seules les fournitures suivantes sont à apporter par les parents :

- Un change complet et identifié au nom de l'enfant.
- Les objets transitionnels de l'enfant (doudou, sucette, nounours...) marqués au nom de l'enfant.
- Pour les beaux jours, un chapeau/casquette, ainsi qu'un maillot de bain, des vêtements chauds, un bonnet en hiver.

*Ce matériel devra être actualisé en fonction des saisons et de la croissance de l'enfant, il lui sera rendu à son départ. Les vêtements portés par l'enfant doivent être notés au nom de l'enfant.*

### B.3. L'alimentation

Le tableau ci-dessous présente les différents modes de fourniture des repas par structure :

Nom des structures	Repas du midi et goûter
Le Nid Le Lièvre et la Tortue	Préparés sur place
La Chrysalide La Boîte à Malice Les Pitchouns La Baleine Bleue Amélie	Livrés en liaison froide par un prestataire de service

#### Lait artificiel

Une marque de lait artificiel (1<sup>er</sup> et 2<sup>e</sup> âge) est fournie par la structure, que les parents sont libres d'accepter ou non. S'ils désirent une autre marque, ils devront le fournir à leur frais et en quantité suffisante pour l'élaboration des biberons tout au long de la journée.

#### Allaitement maternel

L'allaitement maternel peut être continué, quel que soit le mode d'accueil de l'enfant. La famille s'engagera à signer et respecter le protocole mis en place au sein du service petite enfance.

#### Tout régime particulier doit faire l'objet d'un PAI (page 11)

De façon exceptionnelle (anniversaire, carnaval, etc.), des préparations industrielles (*un ticket de caisse avec la date d'achat des produits pourra être demandé*) ou faites à domicile peuvent être apportées par les parents dans les structures d'accueil.

En cas de préparation industrielle :

- Produit avec emballage fermé,
- Date de consommation non dépassée,
- Préparation avec des œufs uniquement cuits,
- Pas de préparation avec de la crème pâtissière ou de la crème chantilly.

En cas de préparation au domicile des parents au plus près de la consommation (la veille au plus tard) :

- Préparation avec des œufs uniquement cuits,
- Pas de préparation avec de la crème pâtissière ou de la crème chantilly,
- Préparation transportée emballée.

Accusé de réception en préfecture  
084-200040624-20240523-2024-70-DE  
Date de télétransmission : 27/05/2024  
Date de réception préfecture : 27/05/2024



Accusé de réception en préfecture  
084-200040624-20240523-2024-70-DE  
Date de télétransmission : 27/05/2024  
Date de réception préfecture : 27/05/2024





## C.5. Maladie à éviction temporaire obligatoire

Liste établie par le Haut conseil de la santé publique (28 septembre 2012)

- |   |   |
|---|---|
| ■ Coqueluche                                | ■ Gastro-entérite à Escherichia coli et à Shigelles |
| ■ Diphtérie                                 | ■ Infections à streptocoque (angine, scarlatine)    |
| ■ Gale                                      | ■ Rougeole  |
| ■ Hépatite A et E                           | ■ Teigne  |
| ■ Impétigo                                  | ■ Tuberculose                                       |
| ■ Méningite à méningocoque                  | ■ Typhoïde et para typhoïde                         |
| ■ Méningite à haemophilus B et à pneumocque | ■ Infections à clostridium difficile                |

La liste est susceptible d'évoluer en fonction de la réglementation. Après une absence pour maladie à éviction obligatoire ou après une hospitalisation, un certificat médical doit autoriser la reprise de la vie en collectivité, et le cas échéant affirmer l'absence de contagiosité.

## C.5. Sécurité / Responsabilité

La sécurité est un point essentiel, des règles sont à observer.

- Les parents sont responsables de l'enfant jusqu'au moment où ils le confient dans l'établissement. Lors des réunions et des manifestations au sein des structures (carnaval, fête de Noël...), l'établissement n'est plus responsable de l'enfant, si les parents sont présents. Les parents sont également responsables des enfants qu'ils accompagnent.
- Aucune personne n'est autorisée à pénétrer dans les locaux sans l'accord de la direction.
- Parents et visiteurs sont priés de fermer les portes et les portillons après leurs passages, et de mettre les surchaussures dans les salles signalées.
- Il est interdit de tenir la porte d'entrée ouverte pour l'arrivée d'une autre personne. Seul le personnel est autorisé à ouvrir la porte d'entrée.
- Par mesure de sécurité, le port de bijoux (y compris les colliers d'ambre, chaîne, collier, boucles d'oreilles, bague, bracelet...) par les enfants est interdit. Le personnel de l'établissement peut être amené à retirer tout bijou porté par un enfant ou objet et ne peut être rendu responsable de leur perte.

**RAPPEL : la Communauté de communes Pays d'Apt Luberon décline toute responsabilité en cas de perte de vêtements ou de destruction d'objets appartenant aux enfants. Les parents doivent fournir une attestation d'assurance de responsabilité civile pour couvrir les dommages causés par leur enfant.**

- Le personnel a reçu une formation de sauveteur secouriste au travail, des premiers secours et une formation à l'utilisation des dispositifs incendie. Des exercices d'évacuation sont pratiqués annuellement, les parents présents à ce moment dans l'établissement doivent se conformer aux consignes de la responsable. Des plans d'évacuation sont affichés dans les différents endroits de la structure.
- Un protocole de mise en sûreté vigilance attentat a été mis en place dans les établissements de la CCPAL recevant du public. Ce protocole devra être respecté.
- Conformément aux droits à l'image et sans autorisation préalable de la direction, il est strictement interdit de faire des films, des photos dans l'enceinte des structures.
- L'utilisation du téléphone portable doit être limitée aux appels d'urgence.

## D. MATÉRIELS – SORTIES

### D.1. Matériel

Le matériel pédagogique est adapté à toutes les tranches d'âge. Il est renouvelé et nettoyé régulièrement. Il permet l'éveil de l'enfant et suscite une ouverture au monde qui l'entoure. Il est rappelé que le « jeu » est au centre de l'activité d'un établissement d'accueil. En ce sens, il est possible que les enfants se soient salis durant la journée.

### D.2. Les sorties

Les sorties sont strictement soumises aux réglementations applicables à la sécurité des personnes et à l'encadrement des enfants assuré, au minimum par 2 personnes dont l'infirmier.ère, l'éducateur.trice de jeunes enfants ou l'auxiliaire de puériculture (art. R.2 324-42 du code de la santé publique). Y participent les seuls enfants expressément autorisés, au titre d'une autorisation écrite et signée par leurs parents. L'encadrement des enfants nécessite un adulte pour 2 enfants tenus par la main. Les parents volontaires peuvent y participer afin d'assurer l'accueil de l'enfant en

Accusé de réception en préfecture  
084-200040624-20240523-2024-70-DE  
Date de télétransmission : 27/05/2024  
Date de réception préfecture : 27/05/2024



PAYS D'APT  
LUBERON



Communauté de communes Pays d'Apt Luberon  
81 avenue Frédéric Mistral – 84400 Apt  
Standard 04 90 04 49 70  
contact@paysapt-luberon.fr  
[www.paysapt-luberon.fr](http://www.paysapt-luberon.fr)



Conception graphique & Illustration : Aline Laage / Parole d'Image



Accusé de réception en préfecture  
084-200040624-20240523-2024-70-DE  
Date de télétransmission : 27/05/2024  
Date de réception préfecture : 27/05/2024